KINNISASI LÄÄNERANNA VALLAS, PÄRNUMAAL

Hetkehind: 135 000 €

OKSJONI ANDMED **ID:**102475

alghind oksjonil: 135 000 €
tagatisraha: 5 000 €
aega alguseni: 24 p, 15 tundi, 41 minutit

registreerimise algus:23.10.2026 kl 21:30
registreerimise lõpp: 17.11.2026 kl 12:00
oksjoni algus: 17.11.2026 kl 14:00
oksjoni lõpp: 24.11.2026 kl 14:00
pikenemise intervall: 5 min
laekumise tähtpäev: 17.11.2026 kl 12:00

Registreeri

oksjoni korraldaja: Elin Vilippus, kohtutäitur
otseviide: https://www.oksjonikeskus.ee/oksjon/view/?okid=102475
Ametlikud Teadaanded: https://www.ametlikudteadaanded.ee/avalik/teadaanne?teate_number=2666580

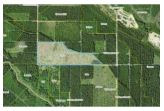

linn / vald: Lääneranna vald Tarva küla;Palatu küla;Pikavere küla
aadress: Karide
katastritunnus:33401:001:0178
33402:002:0125
33403:001:0257
33404:003:0108
33404:003:0109
reg. osa nr: 3360706

Ametlik enampakkumise teade

Täitemenetluses kinnisasja enampakkumise teade

Avaldamise algus: 23.10.2026

Avaldamise lõpp: täitemenetluse lõppemiseni või müügikuulutuse kehtivuse lõpuni, kuid mitte kauem, kui 1 aasta

Kohtutäitur Elin Vilippus avaldab teadaande täitemenetluse seadustiku (TMS) § 153 lõike 2 alusel.

Kohtutäitur müüb avalikul elektroonilisel enampakkumisel Kohtutäiturite ja Pankrotihaldurite Koja oksjonikeskkonnas https://www.oksjonikeskus.ee vara:
Peep Põntson -le kuuluv kinnisasi Lääneranna vallas, Pärnu maakonnas

Kinnisasi on kantud Tartu Maakohtu kinnistusosakonna registriossa nr 3360706:
1. katastritunnusega 33401:001:0178 - Maatulundusmaa 100%, Pärnu maakond, Lääneranna vald, Tarva küla, Karide. Katastriüksuse pindala 81 961 m2.
2. katastritunnusega 33402:002:0125 - Maatulundusmaa 100%, Pärnu maakond, Lääneranna vald, Palatu

küla, Karide. Katastriüksuse pindala 137 736 m2. Pindala on ebatäpne;
3. katastritunnusega 33403:001:0257 - Maatulundusmaa 100%, Pärnu maakond, Lääneranna vald, Tarva küla, Karide. Katastriüksuse pindala 105 770 m2.
Ehitisregistri andmetel asub antud katastriüksusel 1-korruseline elamu, mille suletud netopind on 50.9 m2 ja ehitisealune pind on 57 m2;
4. katastritunnusega 33404:003:0108 - Maatulundusmaa 100%, Pärnu maakond, Lääneranna vald, Pikavere küla, Karide. Katastriüksuse pindala 57 668 m2;
5. katastritunnusega 33404:003:0109 - Maatulundusmaa 100%, Pärnu maakond, Lääneranna vald, Pikavere küla, Karide. Katastriüksuse pindala 84 006 m2. Pindala on ebatäpne.

Võlgnikule kuuluvat vara koormavad kolmandate isikute väljaselgitatud õigused koos nende järjekohtadega ja muud kinnisomandi kitsendused:
III. jakku on kantud - Keelumärge kinnisasja käsutamise keelamiseks kohtutäitur Elin Vilippus, mittetulundusühing "Kesk-Eesti Metsaomanikud" (registrikood 80232983) kasuks;
IV. jakku, 1. järjekohale kantud - Kohtulik hüpoteek (kohtuasja number 2-22-3043) summas 28 450,00 eurot pankrotihaldur Oksana Kutšmei kasuks.

Enampakkumine toimub keelumärke ja hüpoteegiga tagatud nõuete rahuldamiseks. Hüpoteegi ja keelumärkega seotud kanded kuuluvad pärast edukat enampakkumist kustutamisele!!!

NB!!! Käesolevale enampakkumisele rakendub kinnisasja omandamise kitsendamise seadus.

Kinnisasja omandamise kitsendamise seaduse (KAOKS) § 4 lg 1 kohaselt on Eesti või teise Euroopa Majanduspiirkonna lepinguriigi või Majandusliku Koostöö ja Arengu Organisatsiooni liikmesriigi (edaspidi lepinguriik) kodanikul õigus omandada põllumajandus- ja metsamaad sisaldav kinnisasi ilma kitsendusteta.
Lepinguriigi juriidilisel isikul on õigus omandada metsamaad kümme hektarit või rohkem sisaldav kinnisasi, kui ta on kinnisasja omandamise tehingu tegemise aastale vahetult eelnenud kolm aastat tegelenud metsa majandamisega metsaseaduse tähenduses või põllumajandustoodete tootmisega (KAOKS § 4 lg 4).
Kui lepinguriigi juriidiline isik ei vasta käesoleva paragrahvi lõigetes 3-5 sätestatud nõuetele, võib ta omandada põllumajandusmaad, metsamaad või põllumajandus- ja metsamaad kokku kümme hektarit või rohkem sisaldava kinnisasja üksnes omandatava kinnisasja asukohajärgse kohaliku omavalitsuse üksuse volikogu loal (KAOKS § 4 lg 6).

Kolmanda riigi kodanikul on õigus omandada põllumajandus- ja metsamaad sisaldav kinnisasi üksnes volikogu loal, kui ta on vahetult enne loa taotlemist elanud Eestis püsivalt vähemalt kuus kuud või kui ta on loa taotlemise aastale vahetult eelnenud aasta tegelenud Eestis füüsilisest isikust ettevõtjana metsa majandamisega või põllumajandustoodete tootmisega (KAOKS § 5 lg 1 p 2).
Kolmanda riigi juriidilisel isikul on õigus omandada metsamaad sisaldav kinnisasi üksnes volikogu loal, kui ta on loa taotlemise aastale vahetult eelnenud aasta tegelenud Eestis metsa majandamisega või põllumajandustoodete tootmisega ning kui tema filiaal on kantud Eesti äriregistrisse (KAOKS § 5 lg 4).
Kolmanda riigi juriidilisel isikul on õigus omandada nii põllumajandus- kui ka metsamaad sisaldav kinnisasi üksnes volikogu loal, kui ta on loa taotlemise aastale vahetult eelnenud aasta tegelenud Eestis põllumajandustoodete tootmise või metsa majandamisega ning kui tema filiaal on kantud Eesti äriregistrisse. (KAOKS § 5 lg 5).

Kinnisasja omandamise kitsendamise seaduse § 4 lõigetes 3-5 sätestatud nõuetele vastavuse

kontrollimiseks esitab isik kohtutäiturile lepinguriigi juriidilise isiku asukohajärgse riigi pädeva asutuse väljastatud dokumendi, mis tõendab isiku vastavust nimetatud nõuetele (KAOKS § 9 lg 2).
Isik, kes on käesoleva seaduse § 4 lõigetes 3-5 või § 5 lõikes 1 või lõigetes 3-5 sätestatud nõuete kohaselt tegelenud Eestis põllumajandustoodete tootmisega või metsa majandamisega, esitab kohtutäiturile selle kohta Maksu- ja Tolliameti tõendi (KAOKS § 9 lg 3).

Loa olemasolu ja nõuetele vastavust kontrollib kohtutäitur ning kõik vajalikud dokumendid tuleb esitada registreerimistähtaja lõppemiseni. Dokumentide esitamata jätmisel, jätab kohtutäitur registreerimistaotluse rahuldamata.

Alghind: 135 000 euro(t).

Omanik: Peep Põntson (isikukood 36504272758)

Enampakkumisel osalemiseks tuleb end registreerida oksjonikeskkonnas käesolevas teates nimetatud vara lehel, mille püsilink on: https://www.oksjonikeskus.ee/oksjon/view/?okid=102475 ning tasuda tagatisraha 5 000 eurot Elin Vilippus arveldusarvele nr EE321010011610228222 (SEB). Makseselgitus: „Tagatisraha 17.11.2026 12:00 oksjonil ID102475 osalemise eest. Kinnisvara: Karide, Lääneranna vald, Pärnu maakond“. Tagatisraha loetakse tasutuks selle laekumise hetkest. Tagatisraha peab olema laekunud hiljemalt 17.11.2026 kell 12:00. Hilisemaid laekumisi ei arvestata. Ostja makstud tagatisraha arvatakse ostuhinna sisse, teistele enampakkumisest osavõtnutele tagastatakse see enampakkumise päevale järgneval tööpäeval.

Enampakkumisele registreerimine algab 23.10.2026 kell 21:30 ja lõpeb 17.11.2026 kell 12:00.

Isik registreeritakse enampakkumisel osalejaks, kui registreerimistaotlus ja selle vajalikud lisad vastavad enampakkumise tingimustele , tagatisraha on tasutud ja isik võib enampakkumisel pakkujana osaleda.

Enampakkumine algab 17.11.2026 kell 14:00 ja lõpeb 24.11.2026 kell 14:00. Pikeneva lõpu intervall on 5 minut(it).

Enampakkumisel tehtavate pakkumiste samm on 200 euro(t).

Pakkumisi saab teha ainult oksjonikeskkonnas vastavalt oksjonikeskkonnas näidatud tingimustele.

Elektroonilise enampakkumise võitja peab tasuma ostuhinna enampakkumise lõppemise päevale järgneval tööpäeval TMS § 93 lg-s 3 sätestatud viisil. Kui ostuhind ületab 12 700 eurot, tuleb ostuhinnast üks kümnendik tasuda enampakkumisele järgneval tööpäeval ning ülejäänud hind tuleb tasuda 15 päeva jooksul.

KOLMANDATE ISIKUTE ÕIGUSED
Kohtutäiturile tuleb enne enampakkumise algust teha teatavaks oma õigustest müüdavale asjale, kui nendest ei ole kohtutäiturile veel teatatud, ja neid õigusi kohtutäituri nõudmisel põhistada. Isikutel, kellel on enampakkumist takistavaid õigusi, tuleb saavutada kokkuleppel sissenõudjaga või kohtulahendi alusel enne tulemi jaotamise päeva enampakkumise lõpetamine või peatamine.

VARAGA TUTVUMINE. TÄIENDAV INFO
Enampakkumist puudutav lisainfo kinnisvara.vilippus@taitur.vilippus.ee , tel 684 0620 ja 5140382
Menetluse nr: 022/2025/5589

Kohtutäitur Elin Vilippus
A. Lauteri 5, 10114 Tallinn
Telefon: 6840620
E-post: elinvilippus.buroo@taitur.vilippus.ee
Teadaande avaldaja kontaktandmed:
esindaja SERGEI VOLF
Telefon: 6840620
E-post: elinvilippus.buroo@taitur.vilippus.ee
Teadaande number 2666580

Ühisvara soetamiseks

Vara soetamisel ühisomandisse on vajalik esitada abikaasa allkirjastatud nõusolek enampakkumise korraldajale enampakkumise lõppemise päevale järgneval päeval.

Ostuhinna tasumise korral krediidiasutuse laenuga

Täitemenetluse seadustiku § 93^1 Kui ostja soovib osta sundenampakkumisel müüdavat asja krediidiasutuse väljastatava laenuga, peab ta sellest kohtutäiturile teatama kohe pärast tema pakkumise parimaks tunnistamist. Koheseks teatamiseks loetakse kohtutäiturile teatamist parimaks pakkumiseks tunnistamise päeval.Ostuhinna tasumisel krediidiasutuse laenuga võitjal teavitada sellest oksjonikorraldajat oksjoni võidust teada saamise päeval.

Vastuväidete esitamiseks

Täitemenetluse seadustiku § 92^1 kohaselt võivad elektroonilisel enampakkumisel osalevad isikud esitada vastuväited enampakkumiste läbiviimise kohta enampakkumise lõppemise päevale järgneva tööpäeva jooksul.

Ostuhinna tasumise tähtaja pikendamise korral

Täitemenetluse seadustiku § 93 lg 6 kohaselt pikendab kohtutäitur ostja taotlusel ostuhinna tasumise tähtaega täiendavalt 15 päeva võrra. Täitemenetluse seadustiku § 93 lg 6 kohaselt pikendab kohtutäitur ostja taotlusel ostuhinna tasumise tähtaega täiendavalt 15 päeva võrra. Tasumise tähtaja pikendamiseks tuleb oksjoni korraldajale esitada avaldus enne esialgse tähtaja möödumist.

Enampakkumist reguleerivad õigusnormid ja korraldaja selgitused

ENAMPAKKUMISELE REGISTREERIMISE KORD

Enampakkumisele registreeritakse enne enampakkumise algust. Enampakkumisel osaleda sooviv isik registreerib end enampakkumise kuulutuses märgitud korras ja tähtajal ning tasub tagatisraha. Isik registreeritakse enampakkumisel osalejaks, kui registreerimistaotlus ja selle lisad vastavad enampakkumise tingimustele, tagatisraha on tasutud ning isik võib enampakkumisel pakkujana osaleda.

(Täitemenetluse seadustik (edaspidi TMS) § 87^1)

Juhul kui pakkujat esindab volitatud esindaja, siis tuleb kohtutäiturile hiljemalt enampakkumisele registreerimise tähtajaks esitada volikiri.

TAGATISRAHA ENAMPAKKUMISEL

Kohtutäitur võib enampakkumise korral määrata enampakkumisel osalejatele tagatisraha suuruses kuni kümme protsenti alghinnast. Tagatisraha määramise korral peab enampakkumisel osaleda sooviv isik selle tasuma. Tagatisraha tasutakse kohtutäituri määratud kontole või kohtutäiturile sularahas enampakkumisele registreerimisel. Kui tagatisraha tasutakse kohtutäituri määratud kontole, loetakse tagatisraha tasutuks kohtutäituri konto krediteerimisest tagatisraha ulatuses. Tagatisraha võib tasuda

sularahas kohtutäituri büroos, kui tagatisraha suurus ei ületa 640 eurot. Kohtutäitur võib tagatisrahana aktsepteerida ka tagatisraha suuruses antud Eesti või muu Euroopa Liidu liikmesriigi krediidiasutuse tähtajatut, tagasivõtmatut ja tingimusteta maksegarantiid. Alles peale tagatisraha LAEKUMIST võimaldatakse kasutajal enampakkumisel osaleda.

Tagatisraha ei pea maksma riik ja kohaliku omavalitsuse üksus ning Eesti Pank ning sissenõudja ja pandipidaja, kui nende nõue katab nõutava tagatisraha. Ostja makstud tagatisraha arvatakse ostuhinna sisse, teistele enampakkumisest osavõtnutele tagastatakse see hiljemalt enampakkumise päevale järgneval tööpäeval. (TMS § 83)

ELEKTROONILISE ENAMPAKKUMISE KORD

Enne enampakkumise alustamist teeb kohtutäitur oksjonikeskkonnas teatavaks müüdavat vara ning enampakkumist puudutavad olulised tingimused ja alghinna. Enampakkumisel tehtavate pakkumiste sammu määrab kohtutäitur, arvestades müüdava asja väärtust. Põhjendatud juhtudel võib kohtutäitur määrata arestimisaktis märgitust erineva alghinna. Elektrooniline enampakkumine avatakse oksjonikeskkonnas TMS § 84 lõikes 2 nimetatud viisil avalikkusele teatavaks tehtud ajal. Elektrooniline enampakkumine on avatud vähemalt viis tööpäeva. TMS § 80 lõikes 3 nimetatud juhul võib enampakkumise kestust lühendada. Pärast enampakkumise avamist alustavad osalejad pakkumisi alghinnast. Enampakkumisel osalejad sisestavad oma pakkumised elektrooniliselt täiseurodes vastavalt enampakkumise sammule. Elektrooniline enampakkumine lõpeb enampakkumise kuulutuses märgitud ajal. Kui pikenemise intervalli jooksul tehakse enne enampakkumise lõpu aega uus pakkumine, lükkub enampakkumise lõpp pikenemise intervalli võrra edasi ja enampakkumine kestab seni, kuni pakkumisi tehakse. Enampakkumise pikenemise intervall on 1–60 minutit. Kui pikenenud lõpu korral ei ole enampakkumine lõppenud varem, lõpeb enampakkumine 120 tunni möödumisel kuulutuses märgitud enampakkumise lõpu ajast. (TMS § 88^1)

PAKKUMISE PARIMAKS TUNNISTAMINE

Elektroonilisel enampakkumisel tunnistatakse parimaks pakkumiseks enampakkumise lõppemisel oksjonikeskkonnas tehtud hinnalt kõrgeim pakkumine. Kui parim pakkuja on loovutanud ostja õigused teisele isikule ja see isik võtab üle ka parimast pakkumisest tulenevad kohustused, esitatakse sellekohased avaldused kohtutäiturile ostuhinna tasumise tähtaja jooksul. Pakkumise parimaks tunnistamine tehakse elektroonilisel enampakkumisel enampakkumise päevale järgneval tööpäeval oksjonikeskkonnas.

Kohtutäitur võib erandjuhtudel teatavakstegemise kuni seitsmeks päevaks edasi lükata. Edasilükkamisest annab kohtutäitur enampakkumisel osalejatele viivitamata teada. Kohtutäitur ei tunnista pakkumist parimaks, kui on oluliselt rikutud enampakkumise tingimusi või kui enampakkumist või selle jätkamist takistab kolmanda isiku õigus. Pakkumise parimaks tunnistamine kehtib teatavakstegemise ajast alates. (TMS § 91)

VASTUVÄITED

Elektroonilisel enampakkumisel osalevad isikud võivad esitada vastuväited enampakkumiste läbiviimise kohta enampakkumise lõppemise päevale järgneva tööpäeva jooksul. Kohtutäitur kannab vastuväited enampakkumise akti. Kui kohalviibijad vastuväiteid ei esita, ei ole neil õigust kaevata akti ebaõige koostamise peale ega akti ebaõigsusele ega enampakkumise oluliste tingimuste rikkumisele hiljem tugineda. Enampakkumise akti koostab kohtutäitur pärast vastuväidete esitamise tähtaja möödumist.

(TMS §92, 92[1])

OSTUHINNA TASUMISE TINGIMUSED

Kui ostuhind jääb alla 12 700 euro, peab elektroonilise enampakkumise võitja tasuma ostuhinna enampakkumise lõppemise päevale järgneval tööpäeval.

Kui ostuhind ületab 12 700 eurot, peab ostja tasuma ühe kümnendiku ostuhinnast enampakkumise lõppemise päevale järgneval tööpäeval, ülejäänud hind tuleb tasuda 15 päeva jooksul. Kui ostjaks on võlgnik, peab ta tasuma kohe kogu ostuhinna.

Kohtutäitur kuulutab enampakkumise nurjunuks, kui parim pakkuja ei tasu ostuhinda või üht kümnendikku sellest ettenähtud ajaks. Sellisel juhul pannakse asi kohe kordusenampakkumisele. Esialgne ostja ei või eelmises lauses nimetatud asjaoludel toimuval kordusenampakkumisel osaleda. Tema makstud tagatisraha ei tagastata ja see kantakse koja eelarve ühisossa. Samuti peab ta tasuma tema pakutud hinna ning kordusenampakkumisel pakutud hinna vahe, kui kordusenampakkumisel pakutud hind on tema pakutud hinnast madalam. Võlgnikul on õigus nimetatud hinna vahe esialgselt ostjalt sisse nõuda. (TMS §93)

OSTUHINNA TASUMINE LAENUGA

Kui ostja soovib osta sundenampakkumisel müüdavat asja krediidiasutuse väljastatava laenuga, peab ta sellest kohtutäiturile teatama kohe pärast tema pakkumise parimaks tunnistamist (hiljemalt enampakkumisele järgneval tööpäeval). Teade saata aadressile kinnisvara.vilippus@taitur.vilippus.ee. Ostuhinna tasumisel laenuga ei kohaldata ostjale TMS §-s 93 sätestatud ostuhinnast ühe kümnendiku ega ostuhinna kohese tasumise kohustust. Ostja kohustub tasuma kogu ostuhinna või tagama ostuhinna tasumise kohustuse täitmise krediidiasutuse poolt 15 päeva jooksul parimaks pakkumiseks tunnistamise päevale järgnevast päevast arvates. Ostuhinna tasumist laenuga ei saa taotleda võlgnik. Kui ostja soovib osta sundenampakkumisel müüdavat asja krediidiasutuse väljastatava laenuga või taotleb ostuhinna tasumise tähtaja pikendamist (juhul kui ostuhind ületab 12 700 eurot) täiendavalt 15 päeva võrra, peab ta sellest kohtutäiturile teatama kohe pärast tema pakkumise parimaks tunnistamist (hiljemalt

enampakkumisele järgneval tööpäeval). (TMS § 93[1])

KANDED KINNISTUSRAAMATUSSE

Omand enampakkumisel müüdud kinnisasjale tekib enampakkumise akti alusel kinnistusraamatusse kande tegemisega. Kinnisasja valduse üleandmist uuele omanikule kohtutäitur ei garanteeri. (TMS § 156)

Vara soetamisel ühis- või kaasomandisse on vajalik esitada abikaasa või kaasomaniku allkirjastatud nõusolek enampakkumise lõppemise päevale järgneval päeval
aadressile kinnisvara.vilippus@taitur.vilippus.ee.

Kohtutäitur esitab kinnistusosakonnale enampakkumise akti ärakirja ning avaldused ostja kinnistusraamatusse omanikuna sissekandmiseks ja keelumärke ja lõppevate õiguste kustutamiseks viivitamata pärast kogu ostuhinna tasumist ja riigilõivu tasumist tõendava dokumendi esitamist, kui seadusega ei ole sätestatud teisiti. Kohtutäituri poolt edastatavat enampakkumise akti ärakirja ning avaldust loetakse ostja, hüpoteegipidaja ja ostja esitatud avalduseks. (TMS § 160)

Ostja on kohustatud tasuma riigilõivu riigilõivuseaduses sätestatud ulatuses. Riigilõivu täpne suurus ning edaspidised juhised edastatakse ostjale pärast edukat enampakkumist, koos enampakkumise aktiga.

ASJA JUHUSLIKU HÄVIMISE RIISIKO ÜLEMINEK JA VASTUTUS ASJA PUUDUSTE EEST

Kinnisasja ja sellega koos müüdud esemete hävimise riisiko läheb enampakkumisel ostjale üle pakkumise parimaks tunnistamisega. Pakkumise parimaks tunnistamisest alates kannab ostja kõik kulud ja koormatised ning saab kogu kasu. Elektroonilisel enampakkumisel tunnistatakse parimaks pakkumiseks enampakkumise lõppemisel oksjonikeskkonnas tehtud hinnalt kõrgeim pakkumine. Kohtutäitur ei tunnista pakkumist parimaks, kui on oluliselt rikutud enampakkumise tingimusi või kui enampakkumist või selle jätkamist takistab kolmanda isiku õigus. Asja müümisel täitemenetluses ei vastuta kohtutäitur ega võlgnik müüdud asja puuduste eest. See ei välista kohtutäituri ega võlgniku võimalikku vastutust õigusvastaselt tekitatud kahju eest. (TMS § 103)

KOLMANDATE ISIKUTE ÕIGUSED

Kohtutäiturile tuleb enne enampakkumist teatavaks teha oma õigustest müüdavale asjale, kui nendest ei ole kohtutäiturile veel teatatud, ja neid õigusi kohtutäituri nõudmisel põhistada. Isikutel, kellel on enampakkumist takistavaid õigusi, tuleb saavutada kokkuleppel sissenõudjaga või kohtulahendi alusel enne tulemi jaotamise päeva enampakkumise lõpetamine või peatamine. (TMS § 84, 153)

Kinnisasja täitemenetluses müügi korral jäävad püsima sissenõudja nõude või selle tagatiseks oleva õiguse järjekohast eespool ja samal järjekohal olevad kinnistusraamatust nähtuvad õigused. Nõudest järjekohas tagapool olevad õigused lõpevad pakkumise parimaks tunnistamisega. Lõppenuks loetakse ka kinnistusraamatusse kantud, sissenõudjale kuuluv õigus, millest tuleneva nõude rahuldamiseks sissenõue pöörati. Kui isiku kinnistusraamatusse kantud õigus kinnisasja müügiga lõpeb, võib õiguse omaja tulemist nõuda TMS § 108 lõikes 2 sätestatud korras hüvitist kustutatud õiguse eest vastavalt kustutatud õiguse endisele järjekohale. (TMS § 158, 176)

ÜÜRI- VÕI RENDILEPINGUD

Ostja võib üüri- või rendilepingu üles öelda võlaõigusseaduse §-s 323 ettenähtud tingimustel ja tähtaja jooksul. Ostja ei või üüri- või rendilepingut üles öelda, kui kinnistusraamatusse on kantud märge võlaõigusseaduse § 324 kohaselt ja märget ei saa kinnistusraamatust järjekoha tõttu kustutada. (TMS § 161)

ENAMPAKKUMISE PEATUMINE KATKESTUSE TÕTTU

Kui enampakkumise lõpu ajal esineb oksjonikeskkonnas katkestus, peatub enampakkumine katkestuse ajaks ja jätkub pärast katkestuse lõppemist. Enampakkumise lõpu aeg lükkub katkestuse aja võrra edasi. (TMS § 99^{1})

ENAMPAKKUMISE KEHTETUKS TUNNISTAMINE

Enampakkumise akti kättetoimetamisest alates 30 päeva jooksul võib täitemenetluse osaline esitada kohtule hagi enampakkumise kehtetuks tunnistamiseks, kui vara on müüdud isikule, kellel ei olnud õigust seda osta, või kui enampakkumine toimus tühise arestimise alusel või rikuti teisiti enampakkumise olulisi tingimusi. (TMS § 223)

Fail genereeriti: 23.10.2026 kell 23:18:49