ELAMU MALTSA KÜLA, VILJANDI VALD (37,45 HA MAATULUNDUSMAA)

Hetkehind: 355 500 €

OKSJONI ANDMED **ID:**103374
alghind oksjonil: 355 500 €
tagatisraha: 15 000 €
aega alguseni: 19 p, 23 tundi, 36 minutit

registreerimise algus:25.11.2026 kl 12:00
registreerimise lõpp: 15.12.2026 kl 12:00
oksjoni algus: 15.12.2026 kl 13:00
oksjoni lõpp: 22.12.2026 kl 12:00
pikenemise intervall: 10 min
laekumise tähtpäev: 15.12.2026 kl 12:00

Registreeri
oksjoni korraldaja: Oksana Kutšmei, kohtutäitur
otseviide: https://www.oksjonikeskus.ee/oksjon/view/?okid=103374
Ametlikud Teadaanded: https://www.ametlikudteadaanded.ee/avalik/teadaanne?teate_number=2679919












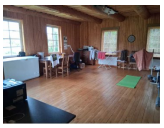




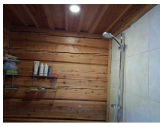




linn / vald: Viljandi vald Maltsa küla
aadress: Solo
katastritunnus:79704:002:1070
reg. osa nr: 2549039

Ametlik enampakkumise teade

Täitemenetluses kinnisasja enampakkumise teade
Avaldamise algus: 25.11.2026
Avaldamise lõpp: täitemenetluse lõppemiseni või müügikuulutuse kehtivuse lõpuni, kuid mitte kauem, kui 1 aasta
Kohtutäitur Oksana Kutšmei avaldab teadaande täitemenetluse seadustiku (TMS) § 153 lõike 2 alusel.

Kohtutäitur müüb avalikul elektroonilisel enampakkumisel Kohtutäiturite ja Pankrotihaldurite Koja oksjonikeskkonnas https://www.oksjonikeskus.ee vara:
Tartu Maakohtu kinnistusregistri registriossa nr 2549039 kantud kinnisasja asukohaga Solo, Maltsa küla, Viljandi vald.

Kinnistul asub 2-kordne elumaja. Esimesel korrusel asub köök-elutuba, tuba, WC ja esik. Teisel korrusel kolm magamistuba, WC-duširuum, trepihall. Veevarustus lokaalne salvkaevust, kanalisatsioon lokaalne (2 septikut, 2 imbväljakut). Elekter 3 faasi x 25A. Lisaks asub kinnistul abihoone, saun ja
kelder. Kinnistul asuvad veel 2 tiiki, olemas isiklik kanal ehk ühendus Võrtsjärvega.

Kinnistusraamatu kanded:
II jaos:
kande 1 all on sisse kantud Renno Nurmela (isikukood 36712136015)

III jaos:
kande 1 all on sisse kantud Isiklik kasutusõigus tehnovõrgu või rajatise seadmiseks Elektrilevi OÜ (registrikood 11050857) kasuks. Tähtajatu kasutusõigus vastavalt 15.12.2004 lepingu punktidele 4, 5 ja 6.

kande 2 all on sisse kantud keelumärge kinnisasja käsutamise keelamiseks täiteasjas nr 084/2026/2113 Scandagra Eesti Aktsiaselts (registrikood 10188677) kasuks.

IV jaos:
kande 2 all on sisse kantud hüpoteek summas 400 000,00 krooni AS Baltic Agro (registrikood 10344249) kasuks. Kinnistu igakordne omanik on kohustatud alluma kohesele sundtäitmisele hüpoteegiga tagatud nõude rahuldamiseks. Vastavalt puudutatud isikute kokkuleppele IV jakku kande nr 2 all sisse kantud õigus on järjekohalt IV jakku kande nr 6 all sisse kantud õiguse taga ja III jakku kande nr 1 all sisse kantud õiguse ees.

kande 3 all on sisse kantud hüpoteek summas 1 500 000,00 krooni AS Baltic Agro (registrikood 10344249) kasuks. Kinnistu igakordne omanik on kohustatud alluma kohesele sundtäitmisele hüpoteegiga tagatud nõude rahuldamiseks. Vastavalt puudutatud isikute kokkuleppele IV jakku kande nr 3 all sisse kantud õigus on järjekohalt III jakku kande nr 1 all sisse kantud õiguse taga.

kande nr 4 all on sisse kantud hüpoteek summas 100 000,00 eurot Linas Agro OÜ (registrikood 16071924) kasuks. Kinnistu igakordne omanik on kohustatud alluma kohesele sundtäitmisele hüpoteegiga tagatud nõude rahuldamiseks. Vastavalt puudutatud isikute kokkuleppele IV jakku kande nr 4 all sisse kantud õigus on järjekohalt IV jakku kande nr 3 all sisse kantud õiguse taga.

kande nr 6 all on sisse kantud hüpoteek summas 150 000,00 eurot Scandagra Eesti Aktsiaselts (registrikood 10188677) kasuks. Kinnistu igakordne omanik on kohustatud alluma kohesele sundtäitmisele hüpoteegiga tagatud nõude rahuldamiseks. Vastavalt puudutatud isikute kokkuleppele IV jakku kande nr 6 all sisse kantud õigus on järjekohalt IV jakku kande nr 2, III jakku kande nr 1, IV jakku kannete nr 3 ja 4 all sisse kantud õiguste ees.

kande nr 7 all on sisse kantud hüpoteek summas 250 000,00 eurot Valmar Haava (isikukood 39211265227) kasuks. Kinnistu igakordne omanik on kohustatud alluma kohesele sundtäitmisele hüpoteegiga tagatud nõude rahuldamiseks.

Pärast enampakkumist keelumärge ja hüpoteegikanded kustutatakse.

NB! Enampakkumise võitja omandab vara sellises seisukorras nagu see on ning kohtutäitur ei anna omandajale vara ega selle dokumentatsiooni osas mingisuguseid kinnitusi ega tagatisi ning ei vastuta dokumentatsiooni võimalike puuduste eest. Kinnisasi ei ole kohtutäituri otseses valduses ja kohtutäitur ei korralda valduse üleandmist uuele omanikule.

Kinnistul asuvad kaitstavad loodusobjektid.

Alghind: 355 500 euro(t).

Omanik: Renno Nurmela (isikukood 36712136015)

Enampakkumisel osalemiseks tuleb end registreerida oksjonikeskkonnas käesolevas teates nimetatud vara lehel, mille püsilink on: https://www.oksjonikeskus.ee/oksjon/view/?okid=103374 ning tasuda tagatisraha 15 000 eurot Oksana Kutshmei arveldusarvele nr EE131010010236765018 (SEB). Makseselgitus: „ID103374 084/2026/2113 tagatisraha“. Tagatisraha loetakse tasutuks selle laekumise hetkest. Tagatisraha peab olema laekunud hiljemalt 15.12.2026 kell 12:00. Hilisemaid laekumisi ei arvestata. Ostja makstud tagatisraha arvatakse ostuhinna sisse, teistele enampakkumisest osavõtnutele tagastatakse see enampakkumise päevale järgneval tööpäeval.

Enampakkumisele registreerimine algab 25.11.2026 kell 12:00 ja lõpeb 15.12.2026 kell 12:00.

Isik registreeritakse enampakkumisel osalejaks, kui registreerimistaotlus ja selle vajalikud lisad vastavad enampakkumise tingimustele , tagatisraha on tasutud ja isik võib enampakkumisel pakkujana osaleda.

Enampakkumine algab 15.12.2026 kell 13:00 ja lõpeb 22.12.2026 kell 12:00. Pikeneva lõpu intervall on 10 minut(it).

Enampakkumisel tehtavate pakkumiste samm on 2 000 euro(t).

Pakkumisi saab teha ainult oksjonikeskkonnas vastavalt oksjonikeskkonnas näidatud tingimustele.

Elektroonilise enampakkumise võitja peab tasuma ostuhinna enampakkumise lõppemise päevale järgneval tööpäeval TMS § 93 lg-s 3 sätestatud viisil. Kui ostuhind ületab 12 700 eurot, tuleb ostuhinnast üks kümnendik tasuda enampakkumisele järgneval tööpäeval ning ülejäänud hind tuleb tasuda 15 päeva jooksul.

KOLMANDATE ISIKUTE ÕIGUSED
Kohtutäiturile tuleb enne enampakkumise algust teha teatavaks oma õigustest müüdavale asjale, kui nendest ei ole kohtutäiturile veel teatatud, ja neid õigusi kohtutäituri nõudmisel põhistada. Isikutel, kellel on enampakkumist takistavaid õigusi, tuleb saavutada kokkuleppel sissenõudjaga või kohtulahendi alusel enne tulemi jaotamise päeva enampakkumise lõpetamine või peatamine.

VARAGA TUTVUMINE. TÄIENDAV INFO
Objekti kohta täiendava info saamiseks ning tutvumiseks palume eelnevalt võtta ühendust kohtutäituri bürooga: Marianne Ausen: tel 7828125; e-post: marianne.ausen@tartutaitur.ee.
Menetluse nr: 084/2026/2113
Kohtutäitur Oksana Kutšmei
Ülikooli tn 2, 51003 Tartu
Telefon: 7828110
E-post: info@tartutaitur.ee
Teadaande avaldaja kontaktandmed:
Avaldaja MARIANNE AUSEN
Telefon: 7828125
E-post: marianne.ausen@tartutaitur.ee
Teadaande number 2679919
Ühisvara soetamiseks

Vara soetamisel ühisomandisse on vajalik esitada abikaasa allkirjastatud nõusolek enampakkumise korraldajale enampakkumise lõppemise päevale järgneval päeval.

Ostuhinna tasumise korral krediidiasutuse laenuga

Täitemenetluse seadustiku § 93[1] Kui ostja soovib osta sundenampakkumisel müüdavat asja krediidiasutuse väljastatava laenuga, peab ta sellest kohtutäiturile teatama kohe pärast tema pakkumise parimaks tunnistamist. Koheseks teatamiseks loetakse kohtutäiturile teatamist parimaks pakkumiseks tunnistamise päeval.Ostuhinna tasumisel krediidiasutuse laenuga võitjal teavitada sellest oksjonikorraldajat oksjoni võidust teada saamise päeval.

Vastuväidete esitamiseks

Täitemenetluse seadustiku § 92[1] kohaselt võivad elektroonilisel enampakkumisel osalevad isikud esitada vastuväited enampakkumiste läbiviimise kohta enampakkumise lõppemise päevale järgneva tööpäeva jooksul.

Ostuhinna tasumise tähtaja pikendamise korral

Täitemenetluse seadustiku § 93 lg 6 kohaselt pikendab kohtutäitur ostja taotlusel ostuhinna tasumise tähtaega täiendavalt 15 päeva võrra. Täitemenetluse seadustiku § 93 lg 6 kohaselt pikendab kohtutäitur ostja taotlusel ostuhinna tasumise tähtaega täiendavalt 15 päeva võrra. Tasumise tähtaja pikendamiseks tuleb oksjoni korraldajale esitada avaldus enne esialgse tähtaja möödumist.

Enampakkumist reguleerivad õigusnormid ja korraldaja selgitused

ENAMPAKKUMISELE REGISTREERIMISE KORD

Enampakkumisele registreeritakse enne enampakkumise algust. Enampakkumisel osaleda sooviv isik registreerib end enampakkumise kuulutuses märgitud korras ja tähtajal ning tasub tagatisraha. Isik registreeritakse enampakkumisel osalejaks, kui registreerimistaotlus ja selle lisad vastavad enampakkumise tingimustele, tagatisraha on tasutud ning isik võib enampakkumisel pakkujana osaleda.

(Täitemenetluse seadustik (edaspidi TMS) § 87[1]).

Juhul kui pakkujat esindab volitatud esindaja, siis tuleb kohtutäiturile hiljemalt enampakkumisele registreerimise tähtajaks esitada volikiri.

TAGATISRAHA ENAMPAKKUMISEL

Kohtutäitur võib enampakkumise korral määrata enampakkumisel osalejatele tagatisraha suuruses kuni kümme protsenti alghinnast. Tagatisraha määramise korral peab enampakkumisel osaleda sooviv isik selle tasuma. Tagatisraha tasutakse kohtutäituri määratud kontole või kohtutäiturile sularahas enampakkumisele registreerimisel. Kui tagatisraha tasutakse kohtutäituri määratud kontole, loetakse tagatisraha tasutuks kohtutäituri konto krediteerimisest tagatisraha ulatuses. Tagatisraha võib tasuda sularahas kohtutäituri büroos, kui tagatisraha suurus ei ületa 640 eurot. Kohtutäitur võib tagatisrahana aktsepteerida ka tagatisraha suuruses antud Eesti või muu Euroopa Liidu liikmesriigi krediidiasutuse tähtajatut, tagasivõtmatut ja tingimusteta maksegarantiid. Alles peale tagatisraha LAEKUMIST võimaldatakse kasutajal enampakkumisel osaleda.

Tagatisraha ei pea maksma riik ja kohaliku omavalitsuse üksus ning Eesti Pank ning sissenõudja ja pandipidaja, kui nende nõue katab nõutava tagatisraha. Ostja makstud tagatisraha arvatakse ostuhinna sisse, teistele enampakkumisest osavõtnutele tagastatakse see hiljemalt enampakkumise päevale järgneval tööpäeval. (TMS § 83)

ELEKTROONILISE ENAMPAKKUMISE KORD

Enne enampakkumise alustamist teeb kohtutäitur oksjonikeskkonnas teatavaks müüdavat vara ning enampakkumist puudutavad olulised tingimused ja alghinna. Enampakkumisel tehtavate pakkumiste sammu määrab kohtutäitur, arvestades müüdava asja väärtust. Põhjendatud juhtudel võib kohtutäitur määrata arestimisaktis märgitust erineva alghinna. Elektrooniline enampakkumine avatakse oksjonikeskkonnas TMS § 84 lõikes 2 nimetatud viisil avalikkusele teatavaks tehtud ajal. Elektrooniline enampakkumine on avatud vähemalt viis tööpäeva. TMS § 80 lõikes 3 nimetatud juhul võib enampakkumise kestust lühendada. Pärast enampakkumise avamist alustavad osalejad pakkumisi alghinnast. Enampakkumisel osalejad sisestavad oma pakkumised elektrooniliselt täiseurodes vastavalt enampakkumise sammule. Elektrooniline enampakkumine lõpeb enampakkumise kuulutuses märgitud ajal. Kui pikenemise intervalli jooksul tehakse enne enampakkumise lõpu aega uus pakkumine, lükkub enampakkumise lõpp pikenemise intervalli võrra edasi ja enampakkumine kestab seni, kuni pakkumisi tehakse. Enampakkumise pikenemise intervall on 1–60 minutit. Kui pikenenud lõpu korral ei ole enampakkumine lõppenud varem, lõpeb enampakkumine 120 tunni möödumisel kuulutuses märgitud enampakkumise lõpu ajast. (TMS § 88[1])

PAKKUMISE PARIMAKS TUNNISTAMINE

Elektroonilisel enampakkumisel tunnistatakse parimaks pakkumiseks enampakkumise lõppemisel oksjonikeskkonnas tehtud hinnalt kõrgeim pakkumine. Kui parim pakkuja on loovutanud ostja õigused teisele isikule ja see isik võtab üle ka parimast pakkumisest tulenevad kohustused, esitatakse sellekohased avaldused kohtutäiturile ostuhinna tasumise tähtaja jooksul. Pakkumise parimaks tunnistamine tehakse elektroonilisel enampakkumisel enampakkumise päevale järgneval tööpäeval oksjonikeskkonnas.

Kohtutäitur võib erandjuhtudel teatavakstegemise kuni seitsmeks päevaks edasi lükata. Edasilükkamisest annab kohtutäitur enampakkumisel osalejatele viivitamata teada. Kohtutäitur ei tunnista pakkumist parimaks, kui on oluliselt rikutud enampakkumise tingimusi või kui enampakkumist või selle jätkamist takistab kolmanda isiku õigus. Pakkumise parimaks tunnistamine kehtib teatavakstegemise ajast alates. (TMS § 91)

Kohtutäitur lükkab tagasi tühise pakkumise. Tühiseks pakkumiseks loetakse eelkõige pakkumist, mis ei kata alghinda, selle isiku pakkumist, kes ei tohi enampakkumises osaleda, tingimuslikku pakkumist. Kohtutäitur võib tagasi lükata enampakkumise nurjamise kavatsusega tehtud pakkumise. Kui pakkumise kehtivus sõltub pakkujat esindava isiku esindusõiguse ulatusest või muu isiku nõusolekust, lükkab kohtutäitur pakkumise tagasi, kui esindusõigust või nõusolekut ei tõendata viivitamata. (TMS §89)

VASTUVÄITED

Elektroonilisel enampakkumisel osalevad isikud võivad esitada vastuväited enampakkumiste läbiviimise kohta enampakkumise lõppemise päevale järgneva tööpäeva jooksul. Kohtutäitur kannab vastuväited enampakkumise akti. Kui kohalviibijad vastuväiteid ei esita, ei ole neil õigust kaevata akti ebaõige koostamise peale ega akti ebaõigsusele ega enampakkumise oluliste tingimuste rikkumisele hiljem tugineda. Enampakkumise akti koostab kohtutäitur pärast vastuväidete esitamise tähtaja möödumist. (TMS §92, 92[1])

OSTUHINNA TASUMISE TINGIMUSED

Kui ostuhind jääb alla 12 700 euro, peab elektroonilise enampakkumise võitja tasuma ostuhinna

enampakkumise lõppemise päevale järgneval tööpäeval.

Kui ostuhind ületab 12 700 eurot, peab ostja tasuma ühe kümnendiku ostuhinnast enampakkumise lõppemise päevale järgneval tööpäeval, ülejäänud hind tuleb tasuda 15 päeva jooksul. Kui ostjaks on võlgnik, peab ta tasuma kohe kogu ostuhinna.

Kohtutäitur kuulutab enampakkumise nurjunuks, kui parim pakkuja ei tasu ostuhinda või üht kümnendikku sellest ettenähtud ajaks. Sellisel juhul pannakse asi kohe kordusenampakkumisele. Esialgne ostja ei või eelmises lauses nimetatud asjaoludel toimuval kordusenampakkumisel osaleda. Tema makstud tagatisraha ei tagastata ja see kantakse koja eelarve ühisossa. Samuti peab ta tasuma tema pakutud hinna ning kordusenampakkumisel pakutud hinna vahe, kui kordusenampakkumisel pakutud hind on tema pakutud hinnast madalam. Võlgnikul on õigus nimetatud hinna vahe esialgselt ostjalt sisse nõuda. (TMS §93)

OSTUHINNA TASUMINE LAENUGA

Kui ostja soovib osta sundenampakkumisel müüdavat asja krediidiasutuse väljastatava laenuga, peab ta sellest kohtutäiturile teatama kohe pärast tema pakkumise parimaks tunnistamist (hiljemalt enampakkumisele järgneval tööpäeval). Teade saata aadressile info@tartutaitur.ee. Ostuhinna tasumisel laenuga ei kohaldata ostjale TMS §-s 93 sätestatud ostuhinnast ühe kümnendiku ega ostuhinna kohese tasumise kohustust. Ostja kohustub tasuma kogu ostuhinna või tagama ostuhinna tasumise kohustuse täitmise krediidiasutuse poolt 15 päeva jooksul parimaks pakkumiseks tunnistamise päevale järgnevast päevast arvates. Ostuhinna tasumist laenuga ei saa taotleda võlgnik. Kui ostja soovib osta sundenampakkumisel müüdavat asja krediidiasutuse väljastatava laenuga või taotleb ostuhinna tasumise tähtaja pikendamist (juhul kui ostuhind ületab 12 700 eurot) täiendavalt 15 päeva võrra, peab ta sellest kohtutäiturile teatama kohe pärast tema pakkumise parimaks tunnistamist (hiljemalt enampakkumisele järgneval tööpäeval). (TMS § 93^1)

KANDED KINNISTUSRAAMATUSSE

Omand enampakkumisel müüdud kinnisasjale tekib enampakkumise akti alusel kinnistusraamatusse kande tegemisega. Kinnisasja valduse üleandmist uuele omanikule kohtutäitur ei garanteeri. (TMS § 156)

Vara soetamisel ühisomandisse on vajalik esitada abikaasa allkirjastatud nõusolek enampakkumise lõppemise päevale järgneval päeval aadressile info@tartutaitur.ee.

Kohtutäitur esitab kinnistusosakonnale enampakkumise akti ärakirja ning avaldused ostja kinnistusraamatusse omanikuna sissekandmiseks ja keelumärke ja lõppevate õiguste kustutamiseks viivitamata pärast kogu ostuhinna tasumist ja riigilõivu tasumist tõendava dokumendi esitamist, kui seadusega ei ole sätestatud teisiti. Kohtutäituri poolt edastatavat enampakkumise akti ärakirja ning avaldust loetakse ostja, hüpoteegipidaja ja ostja esitatud avalduseks. (TMS § 160)

Ostja on kohustatud tasuma riigilõivu riigilõivuseaduses sätestatud ulatuses. Riigilõivu täpne suurus ning edaspidised juhised edastatakse ostjale pärast edukat enampakkumist, koos enampakkumise aktiga.

ASJA JUHUSLIKU HÄVIMISE RIISIKO ÜLEMINEK JA VASTUTUS ASJA PUUDUSTE EEST

Kinnisasja ja sellega koos müüdud esemete hävimise riisiko läheb enampakkumisel ostjale üle pakkumise

parimaks tunnistamisega. Pakkumise parimaks tunnistamisest alates kannab ostja kõik kulud ja koormatised ning saab kogu kasu. Elektroonilisel enampakkumisel tunnistatakse parimaks pakkumiseks enampakkumise lõppemisel oksjonikeskkonnas tehtud hinnalt kõrgeim pakkumine. Kohtutäitur ei tunnista pakkumist parimaks, kui on oluliselt rikutud enampakkumise tingimusi või kui enampakkumist või selle jätkamist takistab kolmanda isiku õigus. Asja müümisel täitemenetluses ei vastuta kohtutäitur ega võlgnik müüdud asja puuduste eest. See ei välista kohtutäituri ega võlgniku võimalikku vastutust õigusvastaselt tekitatud kahju eest. (TMS § 103, § 155)

KOLMANDATE ISIKUTE ÕIGUSED

Kohtutäiturile tuleb enne enampakkumist teatavaks teha oma õigustest müüdavale asjale, kui nendest ei ole kohtutäiturile veel teatatud, ja neid õigusi kohtutäituri nõudmisel põhistada. Isikutel, kellel on enampakkumist takistavaid õigusi, tuleb saavutada kokkuleppel sissenõudjaga või kohtulahendi alusel enne tulemi jaotamise päeva enampakkumise lõpetamine või peatamine. (TMS § 84, 153)

Kinnisasja täitemenetluses müügi korral jäävad püsima sissenõudja nõude või selle tagatiseks oleva õiguse järjekohast eespool ja samal järjekohal olevad kinnistusraamatust nähtuvad õigused. Nõudest järjekohas tagapool olevad õigused lõpevad pakkumise parimaks tunnistamisega. Lõppenuks loetakse ka kinnistusraamatusse kantud, sissenõudjale kuuluv õigus, millest tuleneva nõude rahuldamiseks sissenõue pöörati. Kui isiku kinnistusraamatusse kantud õigus kinnisasja müügiga lõpeb, võib õiguse omaja tulemist nõuda TMS § 108 lõikes 2 sätestatud korras hüvitist kustutatud õiguse eest vastavalt kustutatud õiguse endisele järjekohale. (TMS § 158, 176)

ÜÜRI- VÕI RENDILEPINGUD

Ostja võib üüri- või rendilepingu üles öelda võlaõigusseaduse §-s 323 ettenähtud tingimustel ja tähtaja jooksul. Ostja ei või üüri- või rendilepingut üles öelda, kui kinnistusraamatusse on kantud märge võlaõigusseaduse § 324 kohaselt ja märget ei saa kinnistusraamatust järjekoha tõttu kustutada. (TMS § 161)

ENAMPAKKUMISE PEATUMINE KATKESTUSE TÕTTU

Kui enampakkumise lõpu ajal esineb oksjonikeskkonnas katkestus, peatub enampakkumine katkestuse ajaks ja jätkub pärast katkestuse lõppemist. Enampakkumise lõpu aeg lükkub katkestuse aja võrra edasi. (TMS § 99^{1})

ENAMPAKKUMISE KEHTETUKS TUNNISTAMINE

Enampakkumise akti kättetoimetamisest alates 30 päeva jooksul võib täitemenetluse osaline esitada kohtule hagi enampakkumise kehtetuks tunnistamiseks, kui vara on müüdud isikule, kellel ei olnud õigust seda osta, või kui enampakkumine toimus tühise arestimise alusel või rikuti teisiti enampakkumise olulisi tingimusi. (TMS § 223)