RAPLA MAAKOND, MÄRJAMAA VALD, VANA-VIGALA KÜLA, KIRSIAIA TN 3-18

Hetkehind: 5 000 €

OKSJONI ANDMED	**ID:**99122	**registreerimise algus:**	09.06.2026 kl 14:00
alghind oksjonil:	5 000 €	**registreerimise lõpp:**	25.06.2026 kl 14:00
tagatisraha:	500 €	**oksjoni algus:**	26.06.2026 kl 14:00
aega alguseni:	16 p, 20 tundi, 34 minutit	**oksjoni lõpp:**	02.07.2026 kl 14:00
		pikenemise intervall:	5 min
		laekumise tähtpäev:	25.06.2026 kl 14:00

Registreeri

oksjoni korraldaja: Õnne Pajur, kohtutäitur

otseviide: https://www.oksjonikeskus.ee/oksjon/view/?okid=99122

Ametlikud Teadaanded: https://www.ametlikudteadaanded.ee/avalik/teadaanne?teate_number=2611666

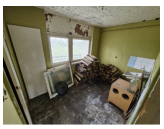

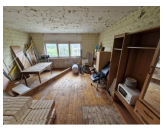

linn / vald: Märjamaa vald Vana-Vigala küla

aadress: Kirsiaia tn 3

katastritunnus: 88401:002:0107

reg. osa nr: 3101637

Ametlik enampakkumise teade

Täitemenetluses kinnisasja enampakkumise teade

Avaldamise algus: 09.06.2026

Avaldamise lõpp: täitemenetluse lõppemiseni või müügikuulutuse kehtivuse lõpuni, kuid mitte kauem, kui 1 aasta

Kohtutäitur Õnne Pajur avaldab teadaande täitemenetluse seadustiku (TMS) § 153 lõike 2 alusel.

Kohtutäitur müüb avalikul elektroonilisel enampakkumisel Kohtutäiturite ja Pankrotihaldurite Koja oksjonikeskkonnas https://www.oksjonikeskus.ee vara:
Sten-Christer Wilhelm Björkstam (isikukood 34805160031) korteriomandi asukohaga Rapla maakond, Märjamaa vald, Vana-Vigala küla, Kirsiaia tn 3-18, registriosa nr 3101637, katastritunnus 88401:002:0107. Korteriomandi üldpind on 55,90 m2. Ehitusregistri andmetel asub 2-toaline korter (55,90 m2) kolmekordse elamu kolmandal korrusel.

Kinnistu on koormatud kinnistusregistri kolmandas jaos:

Keelumärge kinnisasja käsutamise keelamiseks 28.02.2022 kohtumääruse nr 2-21-1978 täitmise tagamiseks Märjamaa vald, Vana-Vigala küla, Kirsiaia tn 3 korteriühistu (registrikood 80534031) kasuks.

Enampakkumine toimub keelumärkega tagatud nõude rahuldamiseks. Korterit koormav keelumärge kustutatakse pärast edukat enampakkumist.

Vastavalt 01.01.2018 jõustunud korteriomandi- ja korteriühistuseaduse § 43 lõikele 2 ei vastuta korteriomandi võõrandamisel täitemenetluses selle omandaja korteriühistu ees võõrandaja korteriomandist tulenevate sissenõutavaks muutunud kohustuste eest. Korteriomandi- ja korteriühistuseaduse § 44 lõike 1 kohaselt on korteriühistul korteriomandist tulenevate nõuete tagamiseks pandiõigus korteriomandile (edaspidi korteriühistu pandiõigus). Vastavalt lõikele 2 kohaldatakse korteriühistu pandiõigusele seadustes esimesel järjekohal oleva hüpoteegi kohta sätestatut.

Alghind: 5 000 euro(t).

Omanik: STEN-CHRISTER WILHELM BJÖRKSTAM (isikukood 34805160031)

Enampakkumisel osalemiseks tuleb end registreerida oksjonikeskkonnas käesolevas teates nimetatud vara lehel, mille püsilink on: https://www.oksjonikeskus.ee/oksjon/view/?okid=99122 ning tasuda tagatisraha 500 eurot Õnne Pajur arveldusarvele nr EE191010010126369016 (SEB). Makseselgitus: „Tagatisraha 25.06.2026 14:00 oksjonil ID99122 osalemise eest. Kinnisvara: Kirsiaia tn 3, Märjamaa vald, Rapla maakond“. Tagatisraha loetakse tasutuks selle laekumise hetkest. Tagatisraha peab olema laekunud hiljemalt 25.06.2026 kell 14:00. Hilisemaid laekumisi ei arvestata. Ostja makstud tagatisraha arvatakse ostuhinna sisse, teistele enampakkumisest osavõtnutele tagastatakse see enampakkumise päevale järgneval tööpäeval.

Enampakkumisele registreerimine algab 09.06.2026 kell 14:00 ja lõpeb 25.06.2026 kell 14:00.

Isik registreeritakse enampakkumisel osalejaks, kui registreerimistaotlus ja selle vajalikud lisad vastavad enampakkumise tingimustele , tagatisraha on tasutud ja isik võib enampakkumisel pakkujana osaleda.

Enampakkumine algab 26.06.2026 kell 14:00 ja lõpeb 02.07.2026 kell 14:00. Pikeneva lõpu intervall on 5 minut(it).

Enampakkumisel tehtavate pakkumiste samm on 100 euro(t).

Pakkumisi saab teha ainult oksjonikeskkonnas vastavalt oksjonikeskkonnas näidatud tingimustele.

Elektroonilise enampakkumise võitja peab tasuma ostuhinna enampakkumise lõppemise päevale järgneval tööpäeval TMS § 93 lg-s 3 sätestatud viisil. Kui ostuhind ületab 12 700 eurot, tuleb ostuhinnast üks kümnendik tasuda enampakkumisele järgneval tööpäeval ning ülejäänud hind tuleb tasuda 15 päeva jooksul.

KOLMANDATE ISIKUTE ÕIGUSED
Kohtutäiturile tuleb enne enampakkumise algust teha teatavaks oma õigustest müüdavale asjale, kui nendest ei ole kohtutäiturile veel teatatud, ja neid õigusi kohtutäituri nõudmisel põhistada. Isikutel, kellel on enampakkumist takistavaid õigusi, tuleb saavutada kokkuleppel sissenõudjaga või kohtulahendi alusel enne tulemi jaotamise päeva enampakkumise lõpetamine või peatamine.

VARAGA TUTVUMINE. TÄIENDAV INFO
Müüdava varaga tutvuda soovijatel teatada oma soovist kohtutäiturile: onne.pajur@taitur.just.ee või telefonil 48 94 435.

Menetluse nr: 179/2026/132
Kohtutäitur Õnne Pajur
Tallinna mnt 30, 79512 Rapla
Telefon: 4894435
E-post: Onne.Pajur@taitur.just.ee
Teadaande avaldaja kontaktandmed:
kohtutäituri büroo töötaja RUTHA PAUMETS
Telefon: 4894435
E-post: rutha.paumets@taituriabi.just.ee
Teadaande number 2611666

Ühisvara soetamiseks

Vara soetamisel ühisomandisse on vajalik esitada abikaasa allkirjastatud nõusolek enampakkumise korraldajale enampakkumise lõppemise päevale järgneval päeval.

Ostuhinna tasumise korral krediidiasutuse laenuga

Täitemenetluse seadustiku § 93[1] Kui ostja soovib osta sundenampakkumisel müüdavat asja krediidiasutuse väljastatava laenuga, peab ta sellest kohtutäiturile teatama kohe pärast tema pakkumise parimaks tunnistamist. Koheseks teatamiseks loetakse kohtutäiturile teatamist parimaks pakkumiseks tunnistamise päeval.Ostuhinna tasumisel krediidiasutuse laenuga võitjal teavitada sellest oksjonikorraldajat oksjoni võidust teada saamise päeval.

Vastuväidete esitamiseks

Täitemenetluse seadustiku § 92[1] kohaselt võivad elektroonilisel enampakkumisel osalevad isikud esitada vastuväited enampakkumiste läbiviimise kohta enampakkumise lõppemise päevale järgneva tööpäeva jooksul.

Ostuhinna tasumise tähtaja pikendamise korral

Täitemenetluse seadustiku § 93 lg 6 kohaselt pikendab kohtutäitur ostja taotlusel ostuhinna tasumise tähtaega täiendavalt 15 päeva võrra. Täitemenetluse seadustiku § 93 lg 6 kohaselt pikendab kohtutäitur ostja taotlusel ostuhinna tasumise tähtaega täiendavalt 15 päeva võrra. Tasumise tähtaja pikendamiseks tuleb oksjoni korraldajale esitada avaldus enne esialgse tähtaja möödumist.

Enampakkumist reguleerivad õigusnormid ja korraldaja selgitused

§ 81. Enampakkumise koht

(1) Elektrooniline enampakkumine toimub veebikeskkonnas avanevas elektroonilises oksjonikeskkonnas (edaspidi *oksjonikeskkond*).

§ 83. Tagatisraha enampakkumisel

(1) Kohtutäitur võib enampakkumise korral määrata enampakkumisel osalejatele tagatisraha suuruses kuni kümme protsenti alghinnast. Tagatisraha määramise korral peab enampakkumisel osaleda sooviv isik selle tasuma.

(2) Tagatisraha tasutakse kohtutäituri määratud kontole või kohtutäiturile sularahas enampakkumisele registreerimisel. Kui tagatisraha tasutakse kohtutäituri määratud kontole, loetakse tagatisraha tasutuks kohtutäituri konto krediteerimisest tagatisraha ulatuses. Tagatisraha võib tasuda sularahas, kui tagatisraha suurus ei ületa 640 eurot.

(4) Tagatisraha ei pea maksma:
1) riik ja kohaliku omavalitsuse üksus ning Eesti Pank;
2)sissenõudja ja pandipidaja, kui nende nõue katab nõutava tagatisraha.

(5) Ostja makstud tagatisraha arvatakse ostuhinna sisse, teistele enampakkumisest osavõtnutele tagastatakse see enampakkumise päevale järgneval tööpäeval.

§ 85. Õigus tutvuda müüdavate asjadega

(1) Soovijatel on õigus müüdavate asjadega tutvuda alates kuulutuse ilmumisest kuni enampakkumise alguseni.

(2) Kohtutäitur määrab asjadega tutvumiseks kindlad ajad. Kui asjad on võlgniku valduses, on võlgnikul õigus nõuda, et tutvumine toimuks täitetoiminguteks ettenähtud aja piires. Kohtutäitur peab arvestama omaniku huve.

(3) Soovijatel on õigus tutvuda müüdava asja kohta tehtud avaldustega ning asja puudutavate tõenditega, muu hulgas hindamisaktidega.

§ 87. Enampakkumisel pakkuda võivad isikud

(1) Enampakkumisel võivad pakkujana osaleda kõik isikud, kui seaduses ei ole sätestatud teisiti. Enampakkumisel võivad kaasa pakkuda ka võlgnik ja sissenõudja.

(2) Enampakkumisel ei või isiklikult ega esindajana osaleda kohtutäitur ega isik, kes on viibinud manukana vara arestimise juures, samuti isik, kes korraldab enampakkumist või kes on manukas enampakkumise läbiviimisel, ning sellise isiku arvel tegutsev isik. Kohtutäitur teatab seda suulisel enampakkumisel osalejatele enne enampakkumise alustamist.
[RT I 2009, 68, 463 - jõust. 01.01.2010]

(3) Vara müümine käesoleva paragrahvi lõikes 2 nimetatud isikule ja asja käsutamine nimetatud isiku poolt on tühised. Kui seetõttu tuleb korraldada uus enampakkumine, kannab rikkunud isik selle korraldamise kulud ja peab tasuma tema poolt pakutud hinna ning uuel enampakkumisel pakutud hinna vahe, kui uuel enampakkumisel pakutud hind on tema pakutud hinnast madalam.

§ 87^1. Enampakkumisele registreerimise kord

(1) Enampakkumisele registreeritakse enne enampakkumise algust.

(3) Enampakkumisel osaleda sooviv isik registreerib end enampakkumise kuulutuses märgitud korras ja tähtajal ning tasub tagatisraha käesoleva seadustiku § 83 lõigetes 2 ja 2^1sätestatud korras.

(4) Isik registreeritakse enampakkumisel osalejaks, kui registreerimistaotlus ja selle lisad vastavad enampakkumise tingimustele, tagatisraha on tasutud ning isik võib enampakkumisel pakkujana osaleda.

§ 88^1. Elektroonilise enampakkumise kord

(1) Enne enampakkumise alustamist teeb kohtutäitur oksjonikeskkonnas teatavaks müüdavat vara ning enampakkumist puudutavad olulised tingimused käesoleva seadustiku § 84 kohaselt ja alghinna. Enampakkumisel tehtavate pakkumiste sammu määrab kohtutäitur, arvestades müüdava asja väärtust. Põhjendatud juhtudel võib kohtutäitur määrata arestimisaktis märgitust erineva alghinna.

(2) Elektrooniline enampakkumine avatakse oksjonikeskkonnas käesoleva seadustiku § 84 lõikes 2 nimetatud viisil avalikkusele teatavaks tehtud ajal. Elektrooniline enampakkumine on avatud vähemalt viis tööpäeva. Käesoleva seadustiku § 80 lõikes 3 nimetatud juhul võib enampakkumise kestust lühendada.

(4) Pärast enampakkumise avamist alustavad osalejad pakkumisi alghinnast. Enampakkumisel osalejad sisestavad oma pakkumised elektrooniliselt täiseurodes vastavalt enampakkumise sammule.

(5) Elektrooniline enampakkumine lõpeb enampakkumise kuulutuses märgitud ajal. Kui pikenemise intervalli jooksul tehakse enne enampakkumise lõpu aega uus pakkumine, lükkub enampakkumise lõpp pikenemise intervalli võrra edasi ja enampakkumine kestab seni, kuni pakkumisi tehakse. Enampakkumise pikenemise intervall on 1–60 minutit. Kui pikenenud lõpu korral ei ole enampakkumine lõppenud varem, lõpeb enampakkumine 120 tunni möödumisel kuulutuses märgitud enampakkumise lõpu ajast.

§ 89. Pakkumise tagasilükkamine

(1) Kohtutäitur lükkab tagasi tühise pakkumise. Tühiseks pakkumiseks loetakse eelkõige:
1) pakkumist, mis ei kata alghinda;
2) selle isiku pakkumist, kes ei tohi enampakkumises osaleda;
3) tingimuslikku pakkumist.

(2) Kohtutäitur võib tagasi lükata enampakkumise nurjamise kavatsusega tehtud pakkumise.

(3) Kui pakkumise kehtivus sõltub pakkujat esindava isiku esindusõiguse ulatusest või muu isiku nõusolekust, lükkab kohtutäitur pakkumise tagasi, kui esindusõigust või nõusolekut ei tõendata viivitamata.

§ 91. Pakkumise parimaks tunnistamine

(2) Elektroonilisel enampakkumisel tunnistatakse parimaks pakkumiseks enampakkumise lõppemisel oksjonikeskkonnas tehtud hinnalt kõrgeim pakkumine.

(3) Kui parim pakkuja on loovutanud ostja õigused teisele isikule ja see isik võtab üle ka parimast pakkumisest tulenevad kohustused, esitatakse sellekohased avaldused kohtutäiturile ostuhinna tasumise tähtaja jooksul.

(4) Kohtutäitur ei tunnista pakkumist parimaks, kui on oluliselt rikutud enampakkumise tingimusi või kui enampakkumist või selle jätkamist takistab kolmanda isiku õigus.

(5) Pakkumise parimaks tunnistamine tehakse suulisel enampakkumisel osalejatele teatavaks enampakkumise päeval enampakkumise kohas ja elektroonilisel enampakkumisel enampakkumise päevale järgneval tööpäeval oksjonikeskkonnas. Kui pakkuja osales pakkumiste avamisel, loetakse ta enampakkumise tulemustest informeerituks. Kohtutäitur võib erandjuhtudel teatavakstegemise kuni seitsmeks päevaks edasi lükata. Edasilükkamisest annab kohtutäitur enampakkumisel osalejatele viivitamata teada.

(6) Pakkumise parimaks tunnistamine kehtib teatavakstegemise ajast alates.

§ 92. Suulisel enampakkumisel viibivate isikute vastuväited

(3) Kui kohalviibijad vastuväiteid ei esita, ei ole neil õigust kaevata akti ebaõige koostamise peale ega akti ebaõigsusele ega enampakkumise oluliste tingimuste rikkumisele hiljem tugineda.

§ 92[1]. Elektroonilisel enampakkumisel osalevate isikute vastuväited

Elektroonilisel enampakkumisel osalevad isikud võivad esitada vastuväited enampakkumiste läbiviimise kohta enampakkumise lõppemise päevale järgneva tööpäeva jooksul. Esitatud vastuväidetele ja vastuväidete esitamata jätmise tagajärgedele kohaldatakse käesoleva seadustiku § 92 lõigetes 2 ja 3 sätestatut.

§ 93. Ostuhinna kohese tasumise kohustus

(2[1]) Elektroonilise enampakkumise võitja peab tasuma ostuhinna enampakkumise lõppemise päevale järgneval tööpäeval käesoleva paragrahvi lõikes 3 sätestatud viisil. Kui ostuhind ületab 12 700 eurot, tuleb ostuhinnast üks kümnendik tasuda enampakkumisele järgneval tööpäeval ning ülejäänud hind tuleb tasuda 15 päeva jooksul. Kui ostjaks on võlgnik, tuleb kogu ostuhind tasuda enampakkumisele järgneval tööpäeval.

(3) Koheseks tasumiseks käesoleva paragrahvi lõigete 1 ja 2 tähenduses loetakse ostuhinna tasumist sularahas või kohtutäituri määratud kontole. Kui ostuhind tasutakse kohtutäituri määratud kontole, loetakse ostuhind kohtutäiturile tasutuks kohtutäituri konto krediteerimisest ostuhinna ulatuses. Kohtutäitur võib kohese tasumisena aktsepteerida ka vähemalt ostuhinna suuruses antud Eesti või muu Euroopa Liidu liikmesriigi krediidiasutuse tähtajatut, tagasivõtmatut ja tingimusteta maksegarantiid.

(4) Kui ostjaks on sissenõudja, kelle nõue ületab ostuhinna või on sellega võrdne, tehakse tasaarvestus tema nõudega ulatuses, mis vastab osale, mida sissenõudjal oleks õigus saada tema poolt ostetava vara müügist saadud tulemi jaotamisel. Tasaarvestamata jäänud ostuhinna osa tasub sissenõudja kohtutäituri ametialasele kontole käesolevas paragrahvis sätestatud korras.

(6) Ostja taotlusel pikendab kohtutäitur käesoleva paragrahvi lõikes 2 sätestatud ostuhinna tasumise tähtaega täiendavalt 15 päeva võrra. Ostuhinna tasumise tähtaja pikendamise vormistab kohtutäitur otsusena. Otsus edastatakse võlgnikule, sissenõudjale, parima pakkumise teinud isikule ja isikutele, kelle õigused müüdavale asjale on kohtutäiturile teada.

§ 93[1]. Ostuhinna tasumine laenuga

(1) Kui ostja soovib osta sundenampakkumisel müüdavat asja krediidiasutuse väljastatava laenuga, peab ta sellest kohtutäiturile teatama kohe pärast tema pakkumise parimaks tunnistamist. Koheseks teatamiseks loetakse kohtutäiturile teatamist parimaks pakkumiseks tunnistamise päeval.

(2) Ostuhinna tasumisel laenuga ei kohaldata ostjale käesoleva seadustiku §-s 93 sätestatud ostuhinnast ühe kümnendiku ega ostuhinna kohese tasumise kohustust. Ostja kohustub tasuma kogu ostuhinna või tagama ostuhinna tasumise kohustuse täitmise krediidiasutuse poolt 15 päeva jooksul parimaks pakkumiseks tunnistamise päevale järgnevast päevast arvates.

(3) Ostuhinna tasumist laenuga ei saa taotleda võlgnik.

§ 96. Enampakkumise akt

(1) Enampakkumise kohta koostab kohtutäitur akti, millele kirjutavad alla kohtutäitur ja manukad. Akti vormi kehtestab justiitsminister määrusega.

(2) Enampakkumise aktis märgitakse muu hulgas järgmised andmed:
1) müüdava asja andmed;
2) ostja nimi, isiku- või registrikood;
3) parima pakkumise hind ning tasumise viis ja tähtaeg;
4) asja üleandmise tingimused.

(3) Kui asi tuleb registris vormistada ostja nimele, toimub see enampakkumise akti ärakirja alusel.

(4) Kohtutäitur toimetab enampakkumise akti kätte sissenõudjale, võlgnikule, parima pakkumise esitanud isikule ning isikutele, kelle õigused müüdavale asjale on kohtutäiturile teada.

§ 98. Enampakkumise õiguslikud tagajärjed

(1) Omand enampakkumisel müüdud asjale tekib asja üleandmisega enampakkumise akti alusel.

(2) Omandit ei teki, kui arestimine on tühine või kui on rikutud enampakkumise olulisi tingimusi ja kohus on tunnistanud enampakkumise kehtetuks. See kehtib sõltumata sellest, kas enampakkumisel asja ostnud isik teadis eelnimetatud asjaoludest.

(3) Omandi tekkimiseks ei pea olema täidetud asjaõigusseaduses sätestatud eeldused, eelkõige ei pea tegelikult olemas olema täitedokumendis kajastatud nõuet, samuti ei pea enampakkumisel müüdud ese kuuluma võlgnikule. See ei välista õigusvastaselt tekitatud kahju hüvitamise nõuete esitamist.

(4) Kui omandaja on tasunud enampakkumise hinna ning käesoleva paragrahvi lõikes 2 nimetatud põhjustel omandit ei tekkinud, võib ta esitada sissenõudja vastu alusetust rikastumisest tuleneva nõude. See ei välista õigusvastaselt tekitatud kahju hüvitamise nõudeid.

(5) Enampakkumisel ei saa kasutada ostueesõigust.

§ 99[1]. Enampakkumise peatumine katkestuse tõttu oksjonikeskkonnas

Kui enampakkumise lõpu ajal esineb oksjonikeskkonnas katkestus, peatub enampakkumine katkestuse ajaks ja jätkub pärast katkestuse lõppemist. Enampakkumise lõpu aeg lükkub katkestuse aja võrra edasi.

§ 103. Müüdud asja juhusliku hävimise riisiko üleminek ja vastutus asja puuduste eest

(1) Asja müümisel täitemenetluses läheb müüdava asja juhusliku hävimise riisiko ostjale üle asja üleandmise ajast. Üleandmisest alates kannab ostja kõik asjaga seotud kulud ja koormatised ning saab kogu kasu.

(2) Asja müümisel täitemenetluses ei vastuta kohtutäitur ega võlgnik müüdud asja puuduste eest. See ei välista kohtutäituri ega võlgniku võimalikku vastutust õigusvastaselt tekitatud kahju eest.

§ 104. Kolmandate isikute asjaõiguste lõppemine müümisel

(1) Omandi tekkimisega kohtutäituri müüdud asjale lõpevad vallasasja koormanud kolmanda isiku asjaõigused võõrandatud asjale, kui seadusest ei tulene teisiti. Lõppenuks loetakse ka sissenõudjale kuuluv õigus, millest tuleneva nõude rahuldamiseks sissenõue on pööratud.

(2) Kolmanda isiku asjaõigus müüdud asjale ei lõpe, kui õiguse omaja ja ostja lepivad selles kokku või kui õigus oli tekkinud enne õigust, millest tulenevalt täitemenetlus teostati.

Fail genereeriti: 09.06.2026 kell 17:25:58